

# Ο ΛΙΓΝΙΤΗΣ ΦΕΥΓΕΙ, ΟΙ ΕΠΕΝΔΥΤΕΣ ΣΕ ΒΙΟΜΗΧΑΝΙΕΣ ΤΡΟΦΙΜΩΝ ΚΑΙ ΘΕΡΜΟΚΗΠΙΑ ΕΡΧΟΝΤΑΙ...

Μιλούν στο «Α» ο πρόεδρος της Συντονιστικής Επιτροπής Σχεδίου Δίκαιης Αναπτυξιακής Μετάβασης, Κωστής Μουσουρούλης, και ο Περιφερειάρχης Δυτικής Μακεδονίας, Πύργος Κασαπίδης.

Γεώργιος Μπαρής

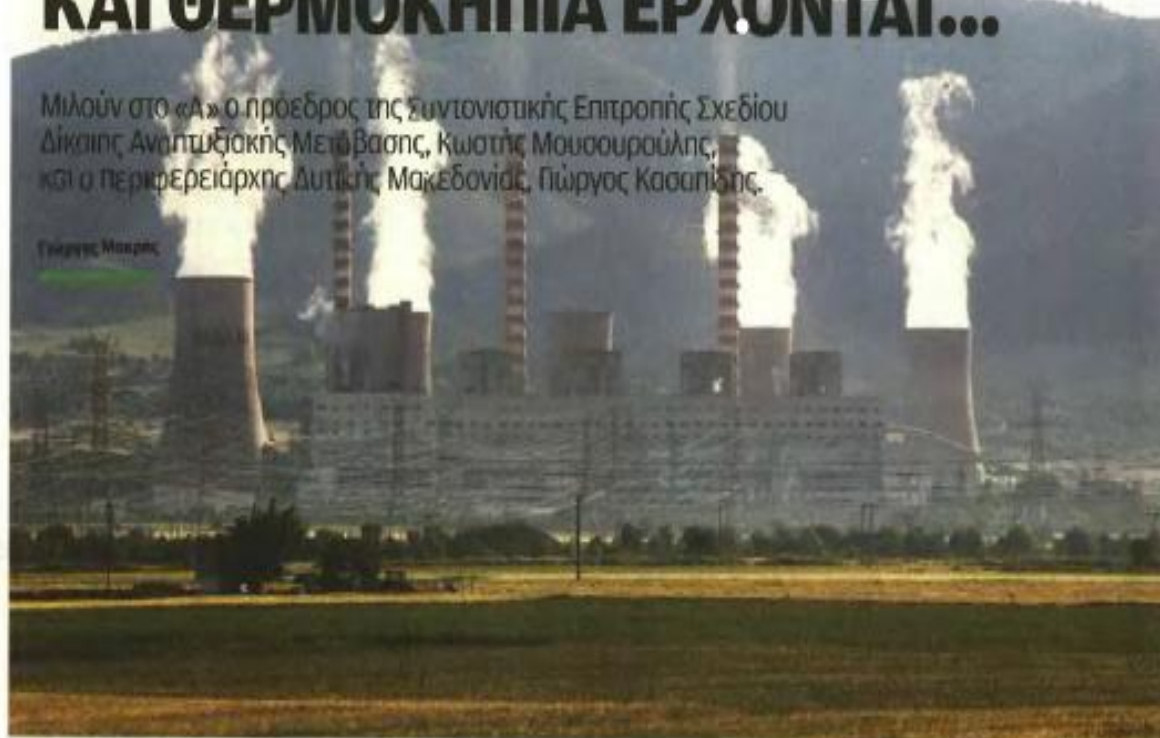

**Ε**ντονο επενδυτικό ενδιαφέρον για τον αγροδιατροφικό τομέα με σιχή τη βιομηχανία τροφίμων και τις θερμοκηπιακές καλλιέργειες εκδηλώνουν πολλές επιχειρήσεις στις περιοχές της Δυτικής Μακεδονίας αλλά και της Αρκαδίας, σπεύδοντας να λάβουν θέση στην αρετρία της νέας μεταλignιτικής εποχής.

Τα τρόφιμα και τα αγροτικά προϊόντα τίθενται στο επίκεντρο του επενδυτικού ενδιαφέροντος, καθώς θεωρούνται ένας από τους πλέον ελπιδοφόρους τομείς της ελληνικής οικονομίας, αφού άλλωστε έχει ανθίσει στην πανδημική εποχή, όπως επιβεβαιώνουν και τα στοιχεία των εξαγωγών, η ζήτηση για τα ελληνικά τρόφιμα και τα αγροτικά προϊόντα σε διεθνές επίπεδο.

Συνεπώς, πολλές επιχειρήσεις, «από τις οβαρρότερες», κατά τη χαρακτηριστική φράση του περιφερειάρχη, κ. Γιώργου Κασαπίδη, θέλουν να αδράξουν

το μομέντουμ και να αξιοποιήσουν το πλέγμα ισχυρών κινήτρων, διπλάσιος σχεδόν έντασης από τα ισχύοντα σήμερα, που προβλέπονται για επενδύσεις στις προαναφερθείσες περιοχές και στα νησιά που πλεκτροδοτούνται από πετρελαιοκίς μονάδες, στο πλαίσιο του Σχεδίου Δίκαιης Αναπτυξιακής Μετάβασης (ΣΔΑΜ).

Στα προωθούμενα επενδυτικά σχέδια, σύμφωνα με πληροφορίες του «Α», περιλαμβάνονται βιομηχανίες τροφίμων κάθε είδους, εργοστάσια γάλακτος, τυροκομεία, εργοστάσια κομπόστας φρούτων, μονάδα εκτροφής σαλγκαριών, μονάδες κατάψυξης και αποξήρανσης προϊόντων, υδροπονικά θερμοκήπια και φάρμες.

Ενδεικτικά του ενδιαφέροντος που έχει εκφραστεί, καθώς από τον Ιούνιο του 2020 οι ενδιαφερόμενοι μπορούν να υποβάλουν μη δεσμευτικές

προτάσεις στην Τεχνική Επιτροπή που έχει συγκροτηθεί, με σκοπό την προκαταρκτική αξιολόγηση των επενδύσεων, ιδίως ως προς την ανάλυση των επιπτώσεών τους στην οικονομία, στην απασχόληση, στην ενέργεια και στο περιβάλλον, είναι τρία τέτοια σχέδια:

1 Διεθνής εταιρεία που δραστηριοποιείται στον κλάδο των τροφίμων σχεδιάζει να επενδύσει στη δημιουργία μεγάλης μονάδας υδραρονίας με εκτιμώμενο όφος επένδυσης τα 100 εκατ. ευρώ, δημιουργώντας έως 400 άμεσες θέσεις εργασίας κατά τη λειτουργία της.

2 Άλλη εταιρεία ενδιαφέρεται για την κατασκευή μονάδας παραγωγής, επεξεργασίας και μεταποίησης αγροτικών προϊόντων, με εκτιμώμενο όφος επένδυσης τα 44 εκατ. ευρώ, δημιουργώντας έως 100 άμεσες θέσεις εργασίας κατά τη λειτουργία της.

## ΕΔΟΚ: 100 φάρμες με επιδότηση 70%

Την ίδρυση 100 κτηνοτροφικών μονάδων κρεοπαργωγής καθώς και μεταποιητικής ή μεταποιητικών μονάδων επεξεργασίας και τυποποίησης κρέατος προτείνει για τη Δυτική Μακεδονία η Εθνική Διευρωπαϊκή Οργάνωση Κρέατος (ΕΔΟΚ) σε μελέτη που κατέθεσε στην Τεχνική Επιτροπή του ΣΔΑΜ.

Η πρόταση, εστιάζει στο «Α» ο πρόεδρος της ΕΔΟΚ, κ. Ελευθέριος Γίσιος, εστιάζει στις Περιφερειακές Ενότητες Κοζάνης και Φλώρινας και αφορά την επιδότηση του 70% του κόστους δικού κεφαλαίου και πρώτης εγκατάστασης (πληρωσι 100-100.000 ευρώ) για 60 μονάδες με πρόβλεψη κρεοπαργωγής, 20 μονάδες μιάου κίριου και 20 μονάδες βουβαλοτροφίας (α τελευταίες αξιοποιώντας τις ανεκμεταλλεύσιμες παρολιμνικές και πορολιμνικές περιοχές).

Πρόβλεπται, επίσης, την επιδότηση της ανάπτυξης πολυκατασκευασμένων (μυθιστών) στις εκτάσεις αγάπη που θα διατεθούν για αγροτική χρήση σε συνδυασμό με ένα σύγχρονο δίκτυο άδρευσης με σκοπό την κάλυψη των διατορικών αναγκών των ζώων.

Το άλλο σκέλος της πρότασης αφορά τη μεταποίηση και την τυποποίηση του κρέατος με την επιδότηση ίδρυσης μονάδων ή μονάδων καθώς, όπως επισημαίνει χαρακτηριστικά, «α κρέας από τις συγκεκριμένες μονάδες θα κυκλοφορεί τη φρεσκά της ελληνικής γαστρονομίας».

Στην πρόταση περιλαμβάνεται και η δημιουργία ενός ομίλου με συντονιστή στην ΕΔΟΚ και τη συμμετοχή της Περιφέρειας Δυτικής Μακεδονίας, των Αναπτυξιακών Επιτροπών και Συνεταιρισμών για τη διαχείριση του project.



1 Μια τρίτη εταιρεία σχεδιάζει να επενδύσει στην κατασκευή μονάδας συσκευασίας και μεταποίησης φρούτων και λαχανικών, με εκτιμώμενο ύψος επένδυσης τα 13 εκατ. ευρώ, δημιουργώντας έως 75 άμεσες θέσεις εργασίας κατά τη λειτουργία της.

### ΣΤΑ 3,5 ΔΙΣ. ΟΙ ΠΡΙΜΟΤΕΡΕΣ ΕΠΕΝΔΥΤΙΚΕΣ ΠΡΟΤΑΣΕΙΣ

«Οι ωριμότερες από τις προτάσεις που έχουν κατατεθεί, λίγο πριν από την αφετηρία του ΕΣΠΑ, υπερβαίνουν σε ύψος επένδυσης τα 3,5 δισ. ευρώ, ποσό ενδεικτικό του μεγέθους του "οικουοσπλήματος" επενδύσεων που αναμένουμε να αναπτυχθεί τα επόμενα χρόνια στις περιοχές σε μετάβαση», δηλώνει στο «Α» ο πρόεδρος της Συντονιστικής Επιτροπής Σχεδίου Δίκαιης Αναπτυξιακής Μετάβασης (ΣΔΑΜ), κ. Κωστής Μουσουρούλης, και προσθέτει: «Πέντε όζονες -"καθαρή" ενέργεια, βιομηχανία, "έξυπνη" αγροτική παραγωγή, βιώσιμος τουρισμός, τεχνολογία και εκπαίδευση- με επενδυτικούς μοχλούς αιθέριατα πλέον κτήματα -ενεργειακά δίκτυα-, ισχυρούς πόρους και κίνητρα έθεσαν τις περιοχές αυτές στο στάδιο των επενδυτών» (α.α. τα 3,5 δισ. αφορούν επενδύσεις και στους πέντε όζονες).

Ο κ. Κ. Μουσουρούλης υπαγορεύει «τη συμβολή της οικονομικής διαφοροποίησης των περιοχών στην ενίσχυση της αναπτυξιακής προοπτικής του αγροτικού τομέα και του τομέα των τροφίμων, αφού είναι γνωστό ότι στην προοπτική αυτή επιδρούν καθοριστικά και οι μη αγροτικές πολιτικές, όπως π.χ. η ενεργειακή, η περιβαλλοντική, η βιομηχανική κ.λπ.», και εξηγεί για τους επιμέρους τομείς της αγροδιατροφής στους οποίους στρέφονται οι επενδυτές:

«Στα επενδυτικά σχέδια που, μέχρι στιγμής, έχουν κατατεθεί στην Τεχνική Επιτροπή περιλαμβάνονται εκσυγχρονισμοί μονάδων παραγωγής και μεταποίησης αγροτικών προϊόντων, δραστηριότητες επέκτασης σε νέους κλάδους τροφίμων, υδροπονικές μονάδες, κ.λπ.

«Οι μονάδες αυτές, ενσωματώνοντας προηγμένες τεχνολογίες, απευθύνονται στην παγκόσμια αγορά αγροτικών αγαθών και κυρίως στις κινητές δυνάμεις της παγκόσμιας ανάπτυξης, οι οποίες αποδίδουν αλτάνα και μεγαλύτερη σημα-

σία στην αγροτική περιβαλλοντική ανάπτυξη.

«Η υσία είναι ότι ο πρωτογενής τομέας μπορεί να αποτελέσει έναν ισχυρό παραγωγικό κλάδο για τις τοπικές οικονομίες, με τις "έξυπνες" διαδικασίες παραγωγής, μεταποίησης και διέθεσης αγροτικών προϊόντων και προϊόντων ζωικής παραγωγής να ανοίγουν δρόμους για μια δυναμική επέκταση».

### ΕΩΣ 60% ΓΙΑ ΤΙΣ ΜΕΓΑΛΕΣ ΚΑΙ 80% ΓΙΑ ΤΙΣ ΜΙΚΡΕΣ ΟΙ ΚΡΑΤΙΚΕΣ ΕΝΙΣΧΥΣΕΙΣ

Όσον αφορά τα κίνητρα που θα δοθούν στα επενδυτικά σχέδια που θα επιλεγούν, ο κ. Κ. Μουσουρούλης εξηγεί:

«Η Ευρωπαϊκή Επιτροπή ανακοίνωσε το νέο πλαίσιο για τις περιφερειακές ενισχύσεις που θα ισχύσει από την αρχή του 2022 μέχρι το τέλος του 2027. Το νέο αυτό πλαίσιο περιλαμβάνει ειδική διάταξη που επιτρέπει την παροχή πρόσθετων

“

Ο πρωτογενής τομέας μπορεί να αποτελέσει έναν ισχυρό παραγωγικό κλάδο για τις τοπικές οικονομίες, ανοίγοντας δρόμους για δυναμική επέκταση.

”



**Κωστής Μουσουρούλης**  
πρόεδρος Συντονιστικής Επιτροπής Σχεδίου Δίκαιης Αναπτυξιακής Μετάβασης



ποσοτών κρατικών ενισχύσεων για τις περιφέρειες σε μετάβαση, σημαντικά αυξημένων σε σχέση με το ισχύοντα σήμερα.

«Οι αυξήσεις αυτές για τις ελληνικές περιφέρειες -συμπεριλαμβανομένων και των μη διασυνδεδεμένων νησιών- κυμαίνονται από 15-25% έναντι των ποσοτών που ισχύουν σήμερα. Τα νέα ποσοστά φτάνουν στο 40-60% για τις μεγάλες επιχειρήσεις, 50-70% για τις μεσαίες και 60-80% για τις μικρές. Πρόκειται για ένα αποτέλεσμα που προέκυψε μετά από πολύμηνες τεκμηριωμένες παρεμβάσεις μας στις σχετικές διεργασίες στην ΕΕ.

«Εκτός από τα κίνητρα αυτά που θα νομοθετηθούν, προετοιμάζεται ρύθμιση ειδικά για τις περιφέρειες σε μετάβαση, με την οποία θα μειώνεται το όριο επενδυτικού σχεδίου βάσει του οποίου χαρακτηρίζεται μια επένδυση ως στρατηγική.

«Τα κίνητρα αυτά μας φέρνουν όλο και πιο κοντά

στον μείζονα στόχο της αναγέννησης των τοπικών οικονομιών, χωρίς κοινωνικούς αποκλεισμούς, μέσω από βιώσιμες επενδύσεις από τις οποίες αναμένουμε να απορροφηθεί άμεσα ένα μεγάλο ποσοστό του εργατικού δυναμικού.

«Είμαστε πάντως βέβαιοι ότι, χάρη στο σύνολο των επενδύσεων που θα πραγματοποιηθούν κατά την περίοδο 2021-2027, η ισορροπία στο σύνολο της απασχόλησης θα αποκατασταθεί πλήρως. Την εισοδησία μας αυτή συμπεριλαμβάνει και η Enterprise Greece, στην οποία ήδη λειτουργεί Επιχειρησιακή Μονάδα ΔΑΜ για την οργανωμένη υποδοχή, την ενημέρωση και την υποστήριξη των επενδυτών.

«Η απόφαση για την ενεργοποίηση του συγκεκριμένου οργανισμού ελήφθη έχοντας υπόψη τον πολυσύνθετο χαρακτήρα της διαδικασίας λήψης επενδυτικών αποφάσεων αλλά και την αναγκαιότητα στρατηγικής προώθησης επενδύσεων στις συγκεκριμένες περιφέρειες.

#### ΕΝΤΟΣ 24 ΜΗΝΩΝ ΟΙ ΕΠΕΝΔΥΣΕΙΣ ΣΤΑ ΠΕΔΙΑ ΕΞΟΥΡΥΣΗΣ ΛΙΓΝΙΤΗ

«Όπως είναι λογικό, κάθε επένδυση έχει διαφορετικό χρονοδιάγραμμα, με βάση τα χαρακτηριστικά της και την περιοχή εγκατάστασής της», υπογραμμίζει ο κ. Κ. Μουσουρούλης και προσθέτει:

«Για τις επενδύσεις εκείνες που πρόκειται να εγκατασταθούν στα πεδία εξόρυξης λιγνίτη, ο σχεδιασμός μας προβλέπει, μεταξύ άλλων, την ίδρυση Ομίλου Εθνικού Σκοπού για την αξιοποίηση των εκτάσεων σύμφωνα με τις γενικές χρήσεις γης που προβλέπει το ΣΔΑΜ, την αποκατάσταση των εδαφών, την εκπόνηση ειδικών πολεοδομικών σχεδίων που θα καθορίζουν τους όρους δόμησης και, γενικά, την προετοιμασία τους προκειμένου να τις υποδεχτούν σε χρονικό ορίζοντα 24 μηνών».

#### Η ΧΡΗΜΑΤΟΔΟΤΗΣΗ

Επισημαίνεται ότι το Πρόγραμμα Δίκαιης Ανταπτυξιακής Μετάβασης, ύψους 1,6 δισ. ευρώ, χρηματοδοτείται από το νέο Ταμείο Δίκαιης Μετάβασης της ΕΕ.

Επιπλέον, κεφάλαια ύψους έως 3 δισ. ευρώ θα επενδυθούν μέσω εγγυήσεων και δανείων, ενώ το Ταμείο Ανάκαμψης θα επικυργήσει την αποκατάσταση εδαφών.

## Περιφέρεια Δυτικής Μακεδονίας: 700 εκατ. ετησίως και 2.000 νέους αγρότες

«Εάν το κόστος της απολιμινοποίησης υπολογίζεται σε 1,5 δισ. ευρώ στο τοπικό ΑΕΠ και σε επίπλευρα 20.000 θέσεων εργασίας, τότε ο αγροδιατροφικός τομέας καλείται να καλύψει το 30% των θέσεων εργασίας και μεγάλο μέρος του εισοδήματος», δηλώνει στο «Α» ο περιφερειάρχης Δυτικής Μακεδονίας, κ. Γιώργος Κασσιόδης, τονίζοντας ότι ο αγροδιατροφικός τομέας είναι ένας από τους πέντε βασικούς πυλώνες του νέου αναπτυξιακού μοντέλου που προωθεί η Περιφέρεια για τη μεταλιγνιτική εποχή. Συγκεκριμένα, η Περιφέρεια θέτει στο αναπτυξιακό της σχέδιο δύο συγκεκριμένους στόχους για την επόμενη δεκαετία:

- Η Δυτική Μακεδονία να παράγει αγροτικά προϊόντα και τρόφιμα αξίας 600-700 εκατ. ευρώ, δηλαδή αξίας ίσης με το 30% των ομοίων προϊόντων που εισάγει σήμερα η Ελλάδα, και

- Είτε να αυξήσει είτε την παραγωγική δυναμικότητα των υφιστάμενων σήμερα 4.000 αγροτικών και κτηνοτροφικών εκμεταλλεύσεων κατά 50% είτε να αυξήσει τον αριθμό τους κατά 50%, δηλαδή 2.000 νέους αγρότες και κτηνοτρόφους να προστεθούν στο παραγωγικό δυναμικό της Περιφέρειας, όπως επισημαίνει ο κ. Γ. Κασσιόδης, θα δοθεί στην κτηνοτροφία και ειδικότερα στην αγοροκτηνοτροφία σε συνδυασμό με την καλλιέργεια ζωοτροφών, την αμπελοκαλλιέργεια, τις δενδροβιαιές καλλιέργειες, το κηπευτικό, τη μελισσοκομία και το αρμενικό-φραγκοκινικό φυτό, τομέας που, σημειώνει, «είναι αναπτυχθεί όλο στον βορρά και με τον ρυθμό που θα θέλαμε».

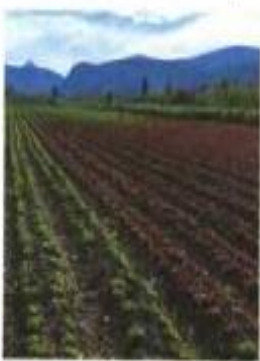

“Ο αγροδιατροφικός τομέας είναι ένας από τους πέντε βασικούς πυλώνες του νέου αναπτυξιακού μοντέλου που προωθεί η Περιφέρεια για τη μεταλιγνιτική εποχή.”



Γιώργος Κασσιόδης  
Περιφερειάρχης  
Δυτικής Μακεδονίας